HACIENDO DEL MUNDO UN LUGAR MÁS JUSTO

LOS ANIMALES TAMBIÉN IMPORTAN

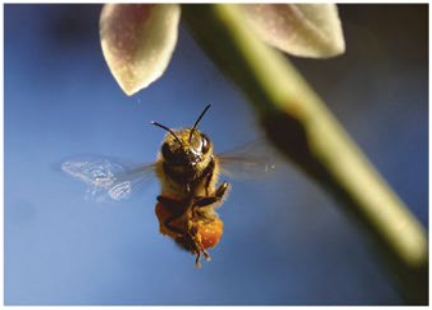

Cada vez más gente está convencida de que los animales deberían ser defendidos del sufrimiento y la explotación, y no deberían ser discriminados.

La mayoría sabemos que los animales pueden sufrir y disfrutar, al igual que los seres humanos. La comunidad científica también ha señalado esto de manera clara.

En 2012, científicos de gran prestigio de todo el mundo firmaron la llamada Declaración de Cambridge sobre la Conciencia. Esta dice:

> *"Los humanos no somos los únicos en poseer la base neurológica que da lugar a la conciencia. Los animales no humanos, incluyendo a todos los mamíferos y pájaros, y otras muchos animales, incluyendo a los pulpos, también poseen estos sustratos neurológicos".*

La conciencia, también llamada "sintiencia", es la capacidad que hace que podamos sufrir y disfrutar. Los animales con sistemas nerviosos centralizados (tanto los vertebrados como los invertebrados) sufren y disfrutan como los seres humanos.

¿HABÍAS OÍDO HABLAR DEL ESPECISMO?

La palabra "especismo" se usa en la comunidad científica y el mundo académico. Y también la emplean muchas otras personas en todo el mundo. Es el nombre que se da a la discriminación que sufren la mayoría de animales.

Cada vez más gente se convence de que la discriminación por el color de piel o por ser mujer está injustificada. ¿Pero qué pasa si se hace sufrir a alguien por ser de una cierta especie? Eso también es una discriminación.

Es injusto preocuparnos por el sufrimiento de los seres humanos pero aceptar el sufrimiento de otros animales.

QUE ALGO HAYA SIDO HECHO DURANTE MUCHO TIEMPO NO SIGNIFICA QUE ESTÉ BIEN

Muchos animales han sido tradicionalmente considerados poco más que cosas. Pero esto es algo que está cambiando.

Durante siglos también se defendieron muchos errores, como creer que la Tierra era plana. Y la esclavitud humana también fue aceptada hasta que mucha gente tomó conciencia y se opuso a ella.

Lo mismo está empezando a suceder en este momento con los animales.

LOS ANIMALES SIENTEN COMO TÚ Y YO

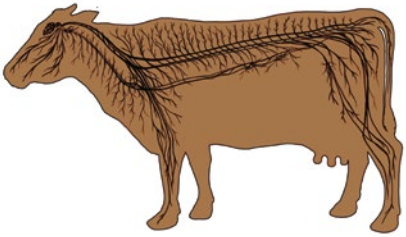

Los animales tienen sistemas nerviosos complejos

Hay quienes dicen que las plantas "buscan" la luz, y que esto significa que las plantas sienten. Pero las plantas simplemente reaccionan a estímulos, como el mercurio de un termómetro, que sube cuando hace calor. Esto pasa por sus propiedades físicas, y no porque el mercurio tenga sensaciones. Los animales son diferentes: tienen sensaciones y sufren si son dañados.

Al tener un sistema nervioso centralizado, muchos animales sufren como los seres humanos. Las plantas, los hongos y otros seres vivos (bacterias, protozoos…) no pueden sufrir ni disfrutar, porque no tienen sistema nervioso centralizado ni otras estructuras que funcionen como estos.

LA DEFENSA DE LOS ANIMALES ES DIFERENTE DEL ECOLOGISMO

Defender a los animales es respetar a cada animal, pues es un individuo. Cada animal individual importa, al margen de su especie.

Para el ecologismo, el equilibrio de los ecosistemas o la conservación de las especies es más importante que los intereses de los animales. Por eso el ecologismo acepta que se mate a ciertos animales para conservar paisajes o gestionar ecosistemas. Quienes defendemos a los animales nos oponemos a eso.

Hay quienes piensan que discriminar y explotar a los animales no está mal, porque tienen menos inteligencia o menos poder que los seres humanos.

Pero muchos seres humanos tienen una capacidad intelectual muy reducida, porque han sufrido daños cerebrales o por alguna enfermedad. Por ello, están en una posición muy vulnerable.

¿Es correcto explotarlos y discriminarlos? Claro que no. **¿Qué muestra esto? Que es injusto discriminar a quienes tienen menos inteligencia o menos poder.** Así, es injusto discriminar a los animales por ese motivo. Si rechazamos la injusticia, defendamos a todos los animales.

Lo que debería importarnos es si alguien puede sufrir y disfrutar. Eso es lo que cuenta para no dañar y no discriminar a alguien.

Por esta razón, tampoco hay motivo para hacer a un animal que sufre lo que nunca le haríamos a otro.

En los países occidentales no se considera aceptable comer perros y gatos. Pero se cría y mata a otros animales, como cerdos, pollos y peces. Sin embargo, estos animales también pueden sufrir y disfrutar. Mucha gente se opone a las corridas de toros. Pero los animales en los mataderos también sufren y mueren.

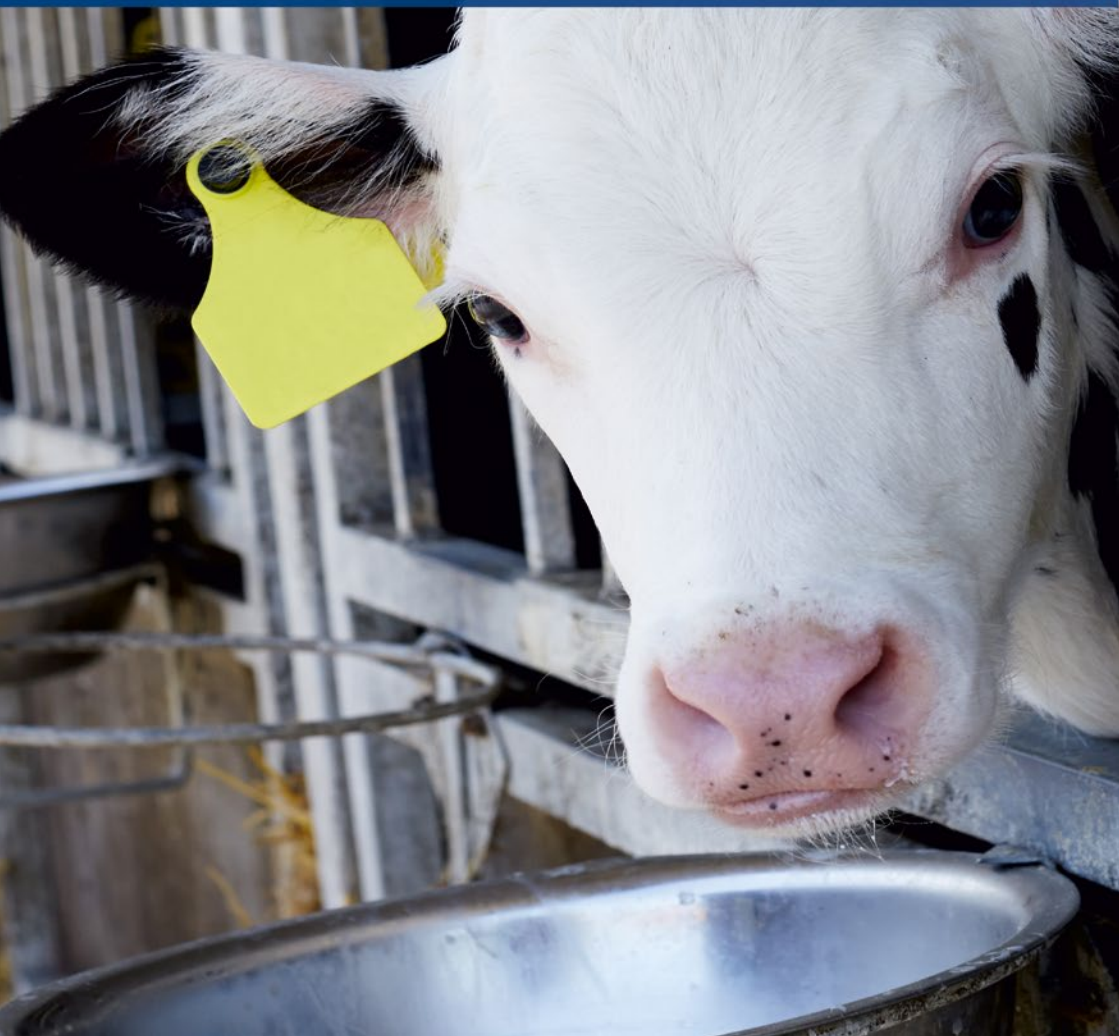

LOS ANIMALES NECESITAN NUESTRA AYUDA

Los animales son explotados, se les hace sufrir de manera sistemática, y se les mata en granjas y mataderos. Esto pasa debido a las actitudes especistas.

RICKY TUVO SUERTE

"Ricky" es un cerdo que iba a ser matado, pero fue rescatado y ahora vive en un refugio para animales, gracias a que hay personas que se oponen a la explotación animal.

Los demás animales en granjas no tienen tanta suerte. Son hacinados en lugares donde apenas pueden moverse, y sufren terriblemente toda su vida.

Foto: refugio de animales *Wings of Heart*

En los mataderos les cortan el cuello. Muchos sangran hasta morir mientras siguen estando conscientes por completo. Y otros muchos son quemados, despellejados o despedazados vivos.

Otros animales son pescados o cazados. Son privados de sus vidas, de maneras que además les causan una prolongada e intensa agonía.

Esto se debe a la demanda de productos de origen animal. Pero tenemos en nuestra mano cambiar esta situación, viviendo de manera que no explotemos a los animales. Tienes más información en:

www.Veganismo.io

Los animales que viven en la naturaleza también sufren muchos daños que podrían ser evitados. Mucha gente piensa que la vida de los animales en la naturaleza es feliz. Por desgracia, esto no es cierto.

A veces esto pasa porque los seres humanos los dañan directamente, como en la pesca y la caza. Otras veces sufren por causas naturales en situaciones donde podrían ser ayudados.

Hay muchas razones por las que sufren y mueren poco después de nacer: hambre y falta de agua, enfermedades, accidentes y heridas, parasitismo, frío o calor intenso, desastres naturales...

La falta de preocupación por los animales supone a menudo que no se haga nada por ellos, incluso cuando es posible ayudarlos. Afortunadamente la preocupación por los animales va en aumento. Cada vez sabemos más sobre cómo darles ayuda, actuando a su favor como nos gustaría que se hiciese de estar en su lugar.

LA HISTORIA DE HIROSHI

"Hiroshi" es una paloma que se quedó ciega debido a un desprendimiento de retina. En la naturaleza habría muerto, pero por suerte vive feliz en un refugio en el que es cuidada.

Foto: refugio de animales *El Hogar ProVegan*

VACUNANDO A LOS ANIMALES

Estas son dosis de vacuna contra la rabia. Se distribuyen millones en la naturaleza en diferentes países. Así se previene la difusión de esta enfermedad entre los animales salvajes. Esto ayuda a muchos animales que de lo contrario morirían.

¿QUÉ PODEMOS HACER?

Podemos avanzar hacia un mundo sin especismo y con menos sufrimiento. Los animales necesitan que los ayudemos y que no aceptemos la discriminación que sufren. Está en nuestras manos poner nuestro grano de arena para lograrlo.

Hay varias cosas que puedes hacer:

- Puedes seguirnos y compartir nuestras publicaciones en las **redes sociales**.
- Puedes **colaborar** con Ética Animal o con alguna otra de las organizaciones que se oponen al especismo. Si te interesa, puedes escribirnos a: Voluntariado@animal-ethics.org
- Cada año hay más gente que decide **dejar de consumir productos de origen animal**. Para la producción de carne, huevos y leche hay que explotar a los animales de manera terrible, haciéndoles sufrir y privándoles de su vida. Puedes encontrar más información sobre esto en: www.Veganismo.io

Con tu ayuda, será posible un mundo más justo para todos los animales.

¿Quieres saber más sobre cómo lograr un mundo más justo para los animales?

Visítanos en: www.Especismo.info

Facebook.com/EticaAnimal

Twitter.com/Etica_Animal

Ética Animal